کیهان

شنبه ۱۵ دی ۱۴۰۳ □ ۳ رجب ۱۴۴۶ □ ٤ ژانویه ۲۰۲۵ □ شماره ۲۳۷۶۳

صفحه آخر

اذان ظهر: ۱۲/۰۹، اذان مغرب: ۱۷/۲٤، نیمه‌شب شرعی: ۲۳/۲۵، اذان صبح(فردا): ۵/٤۵، طلوع آفتاب(فردا): ۷/۱۵

چین هم با اهرم تحریم به جنگ شرکت‌های آمریکایی رفت

در ادامه تنش‌های اقتصادی، تجاری و... بین پکن و واشنگتن، چین ۲۸ شرکت آمریکایی را به فهرست کنترل صادرات کالاهای با استفاده دوگانه اضافه کرد.

وزارت بازرگانی چین، پنجشنبه، در بیانیه‌ای اعلام کرد: «تصمیم گرفته است اقدامات کنترل صادرات را بر ۲۸ شرکت آمریکایی اعمال کند که صادرات اقلام با استفاده دوگانه به شرکت‌های تعیین‌شده را ممنوع می‌کند. این اقدامات مطابق با قوانین و مقررات چین، شامل قانون کنترل صادرات چین و مقررات مربوط به کنترل صادرات اقلام با استفاده دوگانه و با هدف حفظ امنیت و منافع ملی و اجرای منع اشاعه و سایر تعهدات بین‌المللی است.» به گزارش ایسنا، هرگونه فعالیت صادراتی مرتبط با این نهادها باید فوراً متوقف شود. خبر دیگر نیز آنکه سفیر چین در روسیه گفت: «پکن به دنبال تقویت همکاری استراتژیک خود با روسیه با هدف نفع‌بردن دو کشور و همکاری در ثبات و احیای جهانی است. بازی آمریکا با «کارت تایوان» به نابودی خودش منجر می‌شود.»

حامیان رئیس‌جمهور کره‌جنوبی دستگیری او را ناکام گذاشتند

منابع محلی اعلام کرده‌اند که روند بازداشت رئیس‌جمهور معزول کره‌جنوبی به علت حمایت حامیانش با مشکل روبه‌رو شده است.

منابع محلی اعلام کردند که مأموران مبارزه با فساد در کره‌جنوبی تلاش برای بازداشت «یون سوک یول»، رئیس‌جمهوری عزل‌شده این کشور، را به دلایل امنیتی متوقف کرده‌اند. این مأموران، صبح روز جمعه (۱۴ دی) به وقت محلی، تلاش کردند که با ورود به محل سکونت یون سوک یول در سئول را مطابق حکم دادگاه بازداشت کنند اما جمعی از حامیان یون سوک یول مانع از بازداشت او شدند. بنابر گزارش‌ها، تعداد این مأموران در ابتدا ۲۰ مامور سیاه‌پوش بود و بعد به حدود ۱۲۰ نفر رسید اما همچنان در مقابل در ورودی محل سکونت آقای یون متوقف ماندند. حامیان یون سوک یول در مقابل محوطه خانه رئیس‌جمهور تعلیق‌شده کره‌جنوبی گرد هم آمدند و در حالی که پرچم و بنرهای حمایتی از او در دست داشتند، با نیروهای امنیتی روبه‌رو شدند.

هاآرتص سال نوی میلادی را طوفانی شروع کرد

بایدن و نتانیاهو جنایتکارند باید محاکمه شوند

روزنامه عبری‌زبان «هاآرتص» سال جدید میلادی را با افشاگری‌های طوفانی آغاز کرد. این روزنامه ضمن اعتراف به جنایات گسترده صهیونیست‌ها در غزه، خواستار محاکمه «جو بایدن» رئیس‌جمهور آمریکا و «بنیامین نتانیاهو» نخست‌وزیر رژیم صهیونیستی به اتهام مشارکت در «نسل‌کشی در غزه» شد.

جنایات رژیم صهیونیستی چنان گسترده و بی‌رحمانه شده است که حتی برخی از رسانه‌های عبری، زبان به انتقاد گشوده‌اند. روزنامه «هاآرتص» که در گزارش‌های اخیر خود، «سیاست‌های ویرانگر ارتش اسرائیل» را افشا کرده و تخریب گسترده محله‌های مسکونی در غزه را به شدت محکوم کرده و جوانان فلسطینی را «مبارزان راه آزادی» خوانده بود، به‌رغم تحریم‌های شدیدی که از سوی نتانیاهو شده است، همچنان علیه این نسل‌کشی موضع می‌گیرد.

مقامات صهیونیست نیز تلاش‌ها برای خفه‌کردن این صدا را آغاز کرده‌اند و همین روزها اگر شنیدید خبرنگاران این روزنامه بر اثر حادثه! کشته شدند، تعجب نکنید! از جمله اقدامات علیه این روزنامه، قطع حمایت‌های مالی و اعمال فشارهای مختلف برای محدود کردن فعالیت‌های این روزنامه بوده است. حالا خبرگزاری «فارس» نوشته است که روزنامه «هاآرتص» در اولین روز سال میلادی جدید مصاحبه‌ای با «جو ساکو»، کاریکاتوریست مالتی- آمریکایی منتشر کرد که در آن بر لزوم محاکمه «جو بایدن»، رئیس‌جمهور آمریکا به دلیل «حمایت‌های بی‌وقفه از روند نسل‌کشی اسرائیل در غزه» تأکید شده است.

این کاریکاتوریست منتقد در مصاحبه با «هاآرتص» می‌گوید: «آنچه در غزه در حال رخ دادن است، نسل‌کشی و جنایت علیه بشریت است. آمریکا با حمایت‌های نظامی و دیپلماتیک خود از اسرائیل، به نوعی شریک این جنایات است و تسلیحات تولیدشده در خاک آمریکا به کشتار روزانه مردم غزه کمک می‌کند... باید جو بایدن و بنیامین نتانیاهو و یوآو گالانت [وزیر جنگ سابق این رژیم] به جرم این جنایات محاکمه شوند.» این مصاحبه در حالی منتشر می‌شود که «هاآرتص» بخش قابل‌توجهی از محتوای روز چهارشنبه خود را به افشای جنایات رژیم اسرائیل علیه مردم غزه اختصاص داده است. در بخش دیگری از گزارش‌های این روزنامه آمده است که سنگدلی و خشونت فقط مختص رژیم صهیونیستی نیست، بلکه ویژگی بارز گروه‌هایی است که با حمایت از این رژیم، سعی در نادیده گرفتن کشتارهای گسترده علیه مردم غزه دارند.

بررسی جنایات اسرائیل در شورای امنیت

شورای امنیت سازمان ملل مدت‌هاست که با استفاده از حق وتوی کشورهای غربی به‌ویژه آمریکا، از بررسی جنایات رژیم صهیونیستی جلوگیری می‌کند. این رژیم که هیچ مرزی در ارتکاب جنایت و رفتارهای غیرانسانی باقی نگذاشته است، تاکنون با حمایت‌های کشورهای غربی از هرگونه قطعنامه یا تحریمی مصون مانده است.

شورای امنیت روز جمعه (دیروز) به بررسی جنایات این رژیم پرداخته است. تا لحظه تنظیم این گزارش جزئیاتی از این نشست منتشر نشده بود اما نتیجه این جلسه از هم‌اکنون مشخص است؛ چراکه دولت آمریکا به احتمال زیاد این تصمیم را وتو خواهد کرد. نماینده الجزایر، روز پنجشنبه ضمن ابراز «نگرانی شدید» نسبت به وخامت اوضاع در نوار غزه، اعلام کرده بود که شورای امنیت در روز جمعه جلسه‌ای برای بررسی حملات اسرائیل به مراکز درمانی در غزه برگزار خواهد کرد. «عمار بندجاما»، نماینده الجزایر، گفته بود: «ما همچنان بر تأکید بر رنج مردم فلسطین و فاجعه انسانی در غزه ادامه خواهیم داد. این مسئله یکی از اولویت‌های اصلی الجزایر است.»

رؤیای نتانیاهو دست‌نیافتنی است

نابودی حماس به رؤیایی دست‌نیافتنی برای رژیم صهیونیستی تبدیل شده است. این رژیم که از شکست‌های پیاپی رنج می‌برد، با حملات بی‌وقفه و نسل‌کشی در تلاش است نیروهای مقاومت فلسطینی را نابود کند. با این حال، سیاست‌های سرکوبگرانه رژیم نتیجه‌ای معکوس داشته و طبق گزارش‌ها، حماس توانسته بیش از ۴هزار نیروی جدید جذب کند و فعالیت‌های نظامی خود را گسترش دهد. «اسحاق بریک»، ژنرال بازنشسته صهیونیست و تحلیلگر نظامی، وضعیت جنگ در غزه را ناامیدکننده توصیف کرده و اذعان دارد که ادعاهای ارتش «اسرائیل» مبنی بر موفقیت در جبالیا، چیزی جز فریب افکار عمومی نیست. به گفته او، ارتش ادعا می‌کند صدها نیروی حماس را کشته و هزاران نفر را اسیر کرده است، اما این اظهارات بیشتر تبلیغاتی بوده و با واقعیت میدانی همخوانی ندارد.

«بریک» همچنین خاطرنشان می‌کند که نیروهای حماس در صدها تونل زیرزمینی مستقر هستند و به‌راحتی تدارکات و تجهیزات دریافت می‌کنند. این شرایط باعث شده که حتی با ادامه درگیری‌ها برای ماه‌ها یا سال‌ها، نابودی حماس امکان‌پذیر نباشد. وی در ادامه بیان می‌کند که ارتش «اسرائیل» با کمبود نیرو و ابزار مناسب مواجه است و بارها ورود و خروج نیروها به مناطق اشغالی تنها به افزایش خسارات سنگین برای ارتش انجامیده است.

این ژنرال بازنشسته همچنین به ناتوانی ارتش در تخریب شبکه تونل‌های حماس اشاره می‌کند. به گفته او، این مسئله نتیجه بی‌توجهی سال‌ها به توسعه ابزارهای مناسب برای مقابله با چنین تهدیداتی است. ارتش «اسرائیل» نه‌تنها در دستیابی به اهداف خود ناکام مانده، بلکه بیشتر قربانیان حملات آن، شهروندان غیرنظامی هستند که گاه به‌عنوان نیروهای حماس معرفی می‌شوند.

«بریک» همچنین دولت «اسرائیل» و فرماندهان ارتش را متهم به دروغ‌گویی درباره پیشرفت‌های نظامی می‌کند و معتقد است ادامه جنگ تنها با هدف حفظ قدرت رهبران سیاسی رژیم، به‌ویژه نخست‌وزیر، دنبال می‌شود.

در همین حال، گزارش‌ها نشان می‌دهد که تعداد جنگجویان حماس و جهاد اسلامی به رقم پیش از جنگ نزدیک شده و نیروهای تازه‌نفس ۱۸ تا ۲۰ساله به صفوف مقاومت می‌پیوندند. این تحولات نشان می‌دهد که برخلاف ادعاهای رژیم، مقاومت فلسطین نه‌تنها تضعیف نشده، بلکه همچنان به‌صورت مستمر تقویت می‌شود.

خودکشی ۲۸ نظامی صهیونیستی

فشارهای روحی و روانی جنگ بر ارتش رژیم صهیونیستی به اوج خود رسیده است. این رژیم به سربازانش اجازه داده تا هر جنایتی را در غزه مرتکب شوند، اما این اقدامات عوارض سنگینی بر سلامت روانی آنها داشته است. میزان بیماری‌های روحی و روانی به شدت افزایش یافته و آمار خودکشی‌ها به سطحی بی‌سابقه رسیده است.

خبرگزاری «فارس» گزارش داده که یک سرباز اسرائیلی پس از دریافت دستور بازگشت به خدمت نظامی در غزه، اقدام به خودکشی کرده است. این خبر یکی از تکراری‌ترین گزارش‌ها در سال ۲۰۲۴ بود که وضعیت وخیم روحی نظامیان را نشان می‌دهد. نظامیانی که به خواست نتانیاهو همچنان درگیر جنگ فرسایشی و نسل‌کشی در نوار غزه هستند.

رادیو ارتش رژیم صهیونیستی در دومین روز سال نوی میلادی، گزارشی آماری درباره خودکشی نظامیان اسرائیلی در سال ۲۰۲۴ و از زمان آغاز جنگ غزه در اکتبر ۲۰۲۳ منتشر کرد. طبق بیانیه‌های ارتش، طی سال‌های ۲۰۲۳ و ۲۰۲۴، ۳۸ نظامی اقدام به خودکشی کرده‌اند که از این تعداد، ۲۸ نفر از اکتبر ۲۰۲۳ تا پایان سال ۲۰۲۴ جان خود را از این طریق از دست داده‌اند.

تخریب کامل یک بیمارستان دیگر

از سوی دیگر خبرگزاری «مهر» به نقل از «المیادین» گزارش داده است که رسانه‌های رژیم صهیونیستی اعلام کرده‌اند ارتش تل‌آویو از افراد حاضر در بیمارستان «اندونزیایی» واقع در شمال غزه خواسته تا این بیمارستان را فوراً تخلیه کنند. این اقدام در راستای فشارهای رژیم به نهادهای درمانی غزه صورت گرفته است. چند روز پیش نیز تحت فشار رژیم، بیمارستان «کمال عدوان» تعطیل و به طور کامل ویران شد. تصویری از تنها دکتر این بیمارستان که با روپوش پزشکی به سوی تانک‌های صهیونیستی می‌رود، به‌شدت مورد توجه قرار گرفت و در شبکه‌های مجازی به «قهرمان روپوش سفید» معروف شد. این تصویر نمادی از ایستادگی و فداکاری پزشکان و کادر درمانی غزه است که علی‌رغم خطرات جانی فراوان، همچنان در تلاش برای ارائه خدمات درمانی به مجروحان و مصدومان جنگ هستند. در شرایطی که رژیم صهیونیستی به طور هدفمند بیمارستان‌ها و مراکز درمانی را هدف قرار می‌دهد، این قهرمانان بی‌ادعا در خط‌مقدم مبارزه با بحران انسانی قرار دارند.

۲۷ روز پس از سقوط دمشق

سوریه همچنان محل تاخت و تاز اسرائیل، ترکیه، آمریکا و تروریست‌های تحریرالشام

سرویس خارجی-

از زمان سقوط دولت دمشق در ۱۸ آذر، سوریه به هرج‌ومرج دامنه‌داری گرفتار شده است و میدان تاخت‌وتاز تروریست‌های حاکم و بیگانگانِ آمریکایی، اسرائیلی و ترکیه‌ای است.

شامگاه ۱۷ آذر یا صبح ۱۸ آذر دمشق پس از یک بلوای برق‌آسایِ ۱۱-۱۰ روزه تروریست‌های اجاره‌ای با مرکزیتِ «هیئت تحریرالشام» سقوط کرد. از آن روز خاک مصیبت‌زده سوریه گرفتار یک هرج‌ومرج فراگیر شده است؛ تروریست‌های حاکم با ژست‌های روشنفکری مشغول عقده‌گشایی و جنایتند و همزمان اربابان ترکی، اسرائیلی و آمریکایی‌شان مشغول ترک‌تازی در این خاکند. تروریست‌ها در آخرین بلوای خود اقدامات مسلحانه‌ای را در محله‌های شهر حمص آغاز کرده‌اند. گروه‌های وابسته به «ابومحمد الجولانی»، سرکرده گروه تروریستی «هیئت تحریرالشام»، روز پنجشنبه با سلاح‌های سبک و سنگین اقدامات مسلحانه‌ای را در محله‌های شهر حمص آغاز کردند. آنها در این حمله دست به بازداشت گسترده غیرنظامیان زدند. این در حالی است که رسانه‌های سوری روز چهارشنبه از وقوع یک انفجار در منطقه «دیر جمال» در شمال حلب در سوریه نیز خبر داده بودند. روز پیش از آن نیز یک موتورسیکلت بمب‌گذاری‌شده در شهر تل رفعت منفجر شده بود و....

ادامه حملات صهیونیست‌ها

حملات رژیم آپارتاید اسرائیل که از همان ۱۸ آذر با شدت آغاز شد نیز همچنان ادامه دارد. «منابع آگاه» می‌گویند رژیم صهیونیستی در ادامه حملات به سوریه، روز پنجشنبه حومه غربی دمشق را هدف قرار داده است. آنها به اسپوتنیک گفته‌اند جنگنده‌های رژیم صهیونیستی پایگاه «تل‌الشحم» در غرب دمشق و جنوب سوریه را با چندین موشک هدف قرار دادند. خبرگزاری روسی این را هم نوشته است که مکان مورد هدف، محل دپوی مهمات و تسلیحات بوده است. همچنین خبرنگار شبکه الجزیره گزارش داد که جنگنده‌های رژیم صهیونیستی پنجشنبه شب به کارخانه‌های دفاعی ارتش سوریه در منطقه السفیره در جنوب شهر حلب در شمال سوریه حمله کردند. به گزارش ایسنا، تلویزیون رسمی سوریه نیز حمله اشغالگران به تاسیسات نظامی در شهر السفیره در استان حلب را تأکید کرد. حمله رژیم صهیونیستی به زیرساخت‌های نظامی سوریه در حالی ادامه دارد که گروه تروریستی تحریرالشام، لام تا کام حرف نمی‌زند!

نتانیاهو و اهمیت حمله به سوریه!

«بنیامین نتانیاهو»، نخست‌وزیر رژیم صهیونیستی اما درباره چرایی این تجاوزات موضع گرفت و گفت: «حمله به سوریه گامی مهم برای مقابله با ایران است.»(!) آن‌طور که مهر نوشته است، نتانیاهو با اشاره به حمله رژیم صهیونیستی به یک کارخانه ساخت تسلیحات در سوریه که وی مدعی وابستگی آن به ایران شده است، گفت: «حمله به این کارخانه و نابودی آن اقدامی مناسب برای مقابله با مسلح شدن نیروهای نیابتی ایران برای حمله به اسرائیل بود. این حمله نشان داد ما مصمم به مقابله با هر تهدیدی هستیم که علیه اسرائیل باشد.» گفتنی است، مقامات تل‌آویو به طور پیوسته در حال توحش در منطقه به بهانه آنچه مقابله با ایران می‌خوانند هستند.

رژیم صهیونیستی: اقدامات تحریرالشام کافی نیست!

اما در حالی که گروره تروریستی تحریرالشام بارها مقابل رژیم صهیونیستی اظهار تواضع و مهر کرده و گفته تصرف دمشق برای حمایت از رژیم صهیونیستی صورت گرفته است، خبر رسید که، «گیدعون سعر»، روز چهارشنبه مزدوران گوش به فرمان‌شان یعنی تروریست‌های تحریرالشام را گروهی «بسیار تندرو» معرفی کرده و گفته است: «اقدامات این دولت در حال حاضر دلگرم‌کننده نیست.» گفتنی است، یا اقدامات تروریست‌های اجاره‌ای چندان مورد رضایت نبوده است یا تمام اینها صرفاً در صحنه نمایش رخ می‌دهد و الا تمام شواهد از یکی بودن منافع تروریست‌ها و صهیونیست‌ها خبر می‌دهد.

در این میان رسانه انگلیسیِ «میدل‌ایست‌آی» هم نوشته است که تلاش‌های رژیم صهیونیستی برای بهره‌بردن از بی‌ثباتی سیاسی و ضعف نظامی سوریه در راستای تحکیم سلطه خود بر منطقه و دنبال کردن سیاست‌های اشغالگرانه خود، نتیجه عکس خواهد داشت و در بلندمدت، به واسطه تضعیف ثبات منطقه و ظهور گروه‌های مخالف رژیم صهیونیستی در سوریه، امنیت آن را تهدید خواهد کرد. رسانه انگلیسی در گزارشی درباره حملات متجاوزانه رژیم صهیونیستی به سوریه در پی سقوط دولت «بشار اسد» نوشته به نظر می‌رسد تل‌آویو مصمم است تضمین کند که هیچ‌گونه حکومت جایگزین، ائتلافی شورشی یا بازیگری خارجی در سوریه، نتواند جایگاه آن در منطقه را به چالش بکشد.

پایگاه تازه آمریکا در حلب

اما آمریکایی‌ها که شرق سوریه را در اشغال دارند، چه می‌کنند؟ تصاویر منتشرشده در فضای مجازی حاکی از برنامه آمریکا برای ساخت پایگاه نظامی تازه در حلب سوریه است. طبق گزارش‌ها، ائتلاف آمریکایی ساخت یک پایگاه نظامی جدید در نزدیکی شهر عین‌العرب در شرق استان حلب در شمال سوریه را آغاز کرده است. به گفته منابع خبرگزاری اسپوتنیک در سوریه، چندین کامیون حامل تجهیزات نظامی و لجستیکی برای ایجاد پایگاه تازه آمریکا به منطقه تحت کنترل نیروهای سوریه دموکراتیک (قسد) وارد شده‌اند. طبق تصاویر منتشرشده، کامیون‌ها در حال جابه‌جایی و انتقال سازه‌های پیش‌ساخته، بلوک‌های سیمانی، دوربین‌های نظارتی و مخازن سوخت هستند. آنها همچنین توسط خودروهای زرهی آمریکایی به سوی عین‌العرب اسکورت می‌شوند.

ترکیه به شمال سوریه حمله توپخانه‌ای کرد

ترکیه نیز که به بهانه مبارزه با کُردها، شمال سوریه را میدان تاخت‌وتاز کرده، به ترک‌تازی خود ادامه می‌دهد. ارتش ترکیه مناطق «عین‌عیسی» در حومه الرقه، «تل‌تمر» در استان الحسکه و «عین‌العرب» (کوبانی) واقع در الحسکه (شمال سوریه) را هدف حمله توپخانه‌ای خود قرار داده است. ارتش ترکیه در حملات خود، مواضع نیروهای کُرد سوری تحت حمایت آمریکا موسوم به نیروهای دموکراتیک سوریه (قسد) را هدف قرار داد. در این میان همچنین «هاکان فیدان»، وزیر خارجه ترکیه، در جدیدترین اظهارات خود درخصوص سوریه بیان کرد دولت جدید این کشور تأکید کرد آنکارا از اقلیت‌های موجود در سوریه حمایت و از آنها محافظت خواهد کرد. براساس گزارش الجزیره، وی در ادامه بر این مسئله تأکید کرد اعضای داعش که در اردوگاه‌های سوریه نگهداری می‌شوند باید به کشورهای خود تحویل داده شوند. وزیر خارجه ترکیه در عناصر حزب کارگران کردستان (پ.ک.ک) را تهدیدی برای امنیت سوریه و کشورهای همسایه این کشور به‌شمار آورد و تأکید کرد «پ.ک.ک» باید سوریه را فوراً ترک کند.

سایر خبرها

* وزیر خارجه دولت تروریست‌ها به دعوت وزیر خارجه عربستان وارد ریاض شد. «اسعد الشیبانی»، وزیر خارجه «هیئت تحریرالشام»، گفت: «به گشایش صفحه جدید در روابط سوریه و عربستان امیدواریم.» وزیر خارجه عربستان و وزیر خارجه دولت موقت سوریه در ریاض دیدار و درباره آخرین تحولات در سوریه گفت‌وگو کردند.

* ارتش لبنان در بیانیه‌ای از درگیری در مرز لبنان با سوریه خبر داد و به زخمی‌شدن یک سرباز ارتش لبنان بر اثر آتش‌گشودن گروه‌های مسلح سوری اشاره کرد.

۲ حمله تروریستی به آمریکا در یک روز با ۱۶ کشته و ۳۷ زخمی

سرویس خارجی-

در پی دو حمله تروریستی در دو شهر آمریکا در فاصله چند ساعت دست‌کم ۱۶ تن کشته و ۳۷ تن دیگر زخمی شدند.

بسیاری از کارشناسان معتقدند به دنبال فروپاشی امپراتوری شوروی در سال ۱۹۹۱ میلادی، آمریکا با حذف بزرگ‌ترین تهدید وجودی خود در عرصه نظام بین‌الملل، دچار نوعی سرگردانی در سیاست خارجی شد. به باور کارشناسان حادثه مشکوک ۱۱ سپتامبر همان قطب‌نمایی بود که سیاست خارجی آمریکا را با جایگزین کردن «القاعده» به جای «شوروی» از سرگردانی درآورد. به دنبال این حادثه بود که آمریکا «تروریسم بین‌المللی» را «تهدید اصلی» برای خود تعریف کرد و به بهانه از بین بردن این تهدید، به افغانستان و عراق لشکر کشید. جنگی که به گفته خود مقامات و رسانه‌های آمریکایی و غربی «۸تریلیون دلار هزینه»، «یک‌میلیون کشته» و«۳۸میلیون آواره در جهان» بر جای گذاشت و خبری هم از نابودی تروریسم نبود! حالا «افبی‌آی» در کشوری که قادر به مقابله با تروریسم نبوده می‌گوید «تروریسم داخلی» بزرگ‌ترین و مرگبارترین تهدید داخلی آمریکاست. خطری که آمریکا زمانی نه‌چندان دور می‌گفت، در هزاران کیلومتر دورتر از مرزهای خود، به دنبال حذف آن است، حالا به شهرهای آمریکا رسیده است.

روز چهارشنبه همزمان با اولین روز سال نوی میلادی در پی ورود یک دستگاه کامیون به انبوهی از جمعیت در خیابانی در «نیواورلئان» آمریکا دست‌کم ۱۵ نفر کشته و ۳۵ تن دیگر زخمی شدند. فاکس‌نیوز می‌گوید راننده خودرو حمله‌کننده، پس از این اقدام شروع به تیراندازی به سمت مردم و ماموران پلیس کرد و در تبادل آتش با پلیس کشته شده است.

پلیس نیواورلئان هم اعلام کرد که در تیراندازی عامل این حمله به سمت نیروهای پلیس دو افسر زخمی شده‌اند. هویت فرد مظنون به انجام این حمله که توسط پلیس کشته شد، «شمس‌الدین جبار» اعلام شده است. او برخلاف آنچه دونالد ترامپ، رئیس‌جمهور منتخب آمریکا گفته مهاجر نیست و شهروند آمریکاست و در ایالت تگزاس سکونت داشته است.

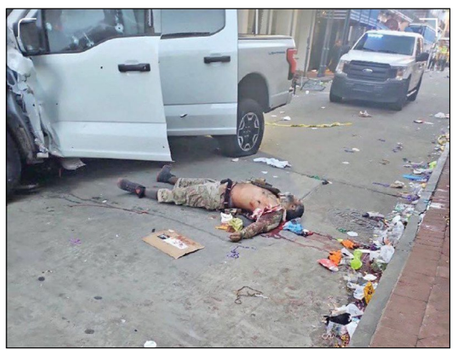

افبی‌آی گفته که درباره این حادثه به عنوان اقدام تروریستی تحقیق می‌کند.افبی‌آی این را گفته است که در محل حادثه یک ماده انفجاری کشف کرده است. علاوه‌بر آن داخل خودروی او پرچم داعش نیز یافت شده اما تحقیقات درباره ارتباطات مظنون با گروه‌های تروریستی ادامه دارد. به گزارش تسنیم شبکه خبری سی‌ان‌ان هم گزارش داده است که عامل حمله احتمالاً این خودرو اف-۱۵۰ را از وب‌سایت اجاره خودرو «تورو» کرایه کرده است.

شمس‌الدین جبار کیست؟

افبی‌آی اعلام کرده است که جبار ۴۲ سال سن دارد و بین سال‌های ۲۰۰۷ تا ۲۰۲۰ در ارتش آمریکا خدمت کرده است. او از فوریه ۲۰۰۹ تا ژانویه ۲۰۱۰ (بهمن ۸۷ تا دی ۱۳۸۸) در افغانستان خدمت کرده است. جبار سال ۲۰۱۷ از دانشگاه ایالت جورجیا در رشته سیستم‌های اطلاعات رایانه‌ای فارغ‌التحصیل شد.

رئیس شورای شهر نیواورلئان گفته است که فردِ مظنون لباس‌های کامل نظامی به تن داشته و اقدامش کاملاً عامدانه بوده است. اسناد دادگاهی نشان می‌دهند جبار سال ۲۰۲۲ از همسرش جدا شده و با مشکلات عدیده مالی مواجه شده است. جبار گفته بود که ۲۷۰۰۰ دلار هزینه‌های عقب‌افتاده مسکن دارد. او با شرکت مشاوره‌ای «دیلیویت» کار می‌کرده و ماهانه ۱۰هزار دلار درآمد داشته است. این شرکت در بیانیه‌ای گفته که شمس‌الدین جبار کارمند این شرکت بوده و از سال ۲۰۲۱ به استخدام این شرکت درآمده بود. «دیلیویت» اعلام کرده است که تمامی کمک‌های لازم را به مسئولان تحقیق درخصوص او خواهد کرد. «کریستوفر رایا»، معاون دستیار مدیر بخش مبارزه با تروریسم اداره تحقیقات فدرال (افبی‌آی) نیز اعلام کرد که جبار از داعش الهام گرفته بود و در حال حاضر بر این نظر هستیم که هیچ همدست دیگری نداشته است. اعلامیه افبی‌آی برخلاف بیانیه روز چهارشنبه است که در آن «آلته آدانکن»، دستیار مامور ویژه افبی‌آی، گفته بود «ما معتقد نیستیم که جبار تنها مسئول این موضوع بوده است. ما درحال دنبال کردن همه سرنخ‌ها، از جمله همکاران شناخته‌شده او هستیم». «جف لاندری»، فرماندار نیواورلئان نیز گفت که از زمان حمله مرگبار جبار در روز چهارشنبه، بیش از یک‌هزار مامور و افسر پلیس، داده‌های بی‌شماری را بررسی کرده‌اند.

انفجار خودرو مقابل هتل ترامپ

همزمان انفجار یک خودرو «سایبرتراک» تسلا مقابل هتل دونالد ترامپ رئیس‌جمهور منتخب آمریکا در لاس‌وگاس در ایالت نوادا نیز یک کشته و چند مجروح برجای گذاشت؛ حادثه‌ای که به عنوان یک اقدام تروریستی از سوی افبی‌آی در حال بررسی است. به گزارش خبرگزاری آسوشیتدپرس، مقامات پلیس و آتش‌نشانی لاس‌وگاس در ایالت نوادا چهارشنبه به وقت محلی اعلام کردند، فردی که در داخل خودرو بود، کشته شد. همچنین هفت نفر که در مجاورت خودرو بودند، دچار جراحات سطحی شده و برای درمان به بیمارستان منتقل شدند. به گزارش ایرنا مقام‌های آمریکایی گفتند که علت انفجار هنوز مشخص نیست اما ای‌بی‌سی‌نیوز به نقل از یک مقام که نامش را فاش نکرد، گزارش داد که مقادیر نارنجک‌هایی مشابه تجهیزات آتش‌بازی در خودروی تسلا وجود داشت. بر اساس این گزارش، مقام‌های امنیتی در حال انجام تحقیقات و بررسی این موضوع هستند که آیا راننده خودرو قصد ایجاد انفجار داشت یا خیر. افبی‌آی همچنین گفت که در حال حاضر ارتباط قطعی بین حملات نیواورلئان و لاس‌وگاس در حال حاضر پیدا نشده است و هنوز تحقیقات «در مرحله ابتدائی» است. با این وجود ایلان ماسک مؤسس تسلا و اسپیس ایکس گفته است که بمب یا یک ماده منفجره خیلی بزرگ دلیل انفجار یک خودروی این شرکت در مقابل «هتل بین‌المللی ترامپ» در لاس‌وگاس بوده و احتمال دارد این انفجار با حمله با خودرو به جمعیت در نیواورلئان ارتباط داشته باشد. بر اساس گزارش دیلی‌میل خودروی منفجرشده در لاس‌وگاس خودروی ۸۰هزار دلاری «سایبرتراک» تسلا بوده است. ماسک گفته است این انفجار ربطی به خود خودرو نداشته و متوجه شدیم که این خودرو توسط راننده‌ای بی‌نام و نشان توسط مؤسسه اجاره خودروی «تورو» اجاره شده بود. مجریان قانون در حال حاضر معتقدند که این اقدامی عمدی بوده است. به گزارش ایسنا به نقل از دیلی‌میل این میلیاردر و کارآفرین آمریکایی همچنین گفت: «هم این خودرو و هم خودرویی که در نیواورلئان مورد استفاده قرار گرفت، توسط همین شرکت اجاره شده بود. احتمال دارد که آنها به نوعی به هم مرتبط باشند.»

همه دنیا به ما می‌خندد

«دونالد ترامپ» رئیس‌جمهوری منتخب آمریکا پنجشنبه به دنبال وقوع حادثه در نئواورلئان اعلام کرد: کشور ما فاجعه و در حال فروپاشی است و مایه خنده کل جهان شده‌ایم. به گزارش ایرنا، ترامپ از رهبری ضعیف و در حقیقت فقدان رهبری در کشورش و نیز مرزهای باز انتقاد کرد و در پیام‌رسان تروث‌سوشال نوشت: کشور ما فاجعه است، مایه خنده و مسخره کل جهان! این اتفاقی است که وقتی مرزها باز است، رهبری ناکارآمد و ضعیفی وجود دارد و عملاً رهبری وجود ندارد، بروز می‌کند. وزارت دادگستری، پلیس فدرال آمریکا و دولت دموکرات و دادستان‌ها کاری نکرده‌اند. آنها فاسد و نالایق هستند و به جای تمرکز بر حفاظت از آمریکایی‌ها در برابر خشونتی که از داخل و خارج به همه ابعاد دولت و ملت ما نفوذ کرده است، وقت خود را با اقدامات غیرقانونی در حمله به من و مخالفان سیاسی‌شان هدر می‌دهند.

انصارالله یمن خطاب به آمریکا و رژیم صهیونیستی:

یمن را برایتان جهنم می کنیم، دست از حمایت غزه هم بر نمی‌داریم

سرویس خارجی-

مقام یمنی با تأکید بر اینکه «تشدید تنش علیه یمن از سوی دشمن اسرائیلی با هدف توقف پشتیبانی از غزه است»، گفت: «هرچند تنش‌ها افزایش یابد، این هدف محقق نخواهد شد و ملت یمن تا توقف تجاوز و لغو محاصره همراه با غزه خواهد بود.» این مقام یمنی خطاب به آمریکا و اسرائیل هم گفت: «به جهنم بزرگ خوش آمدید.»

پس از آرام گرفتن نسبی جبهه جنوب لبنان، انصارالله یمن پرچمدار جنگ با رژیم اسرائیل شده است؛ رژیم اسرائیل و آمریکا با شدت گرفتن حملات مقاومت یمن فشار را به این کشور شدت بخشیده‌اند تا این نیرو را متوقف کنند. در این شرایط، «زید الغرسی»، رئیس اداره امور رسانه‌ای در دولت نجات ملی یمن، گفته است: «اگر دشمن گمان می‌کند که با هدف قرار دادن زیرساخت‌ها، یمن را متوقف خواهد کرد، بنابراین ما به آن می‌گوییم که در توهم به سر می‌برید زیرا ما از ابتدای پشتیبانی از غزه می‌دانستیم که واکنشی از سوی آمریکا و اسرائیل وجود خواهد داشت؛ بنابراین ما در آمادگی به سر می‌بریم و خود را برای همه گزینه‌های احتمالی آماده کردیم.»

«الغرسی» که با خبرگزاری «شهاب» گفت‌وگو می‌کرد، تصریح کرد: «حمله دشمن به زیرساخت‌ها بیانگر شکست مفتضحانه آن است زیرا دشمن آنچه را ۹ سال قبل بمباران شده بمباران می‌کند. آنها به هدف قرار دادن زیرساخت‌ها متوسل شدند زیرا در جلوگیری از توانمندی‌های نظامی ارتش یمن شکست خوردند و نتوانستند به آن دست یابند و این به تنهائی شکست مفتضحانه‌ای برای آنهاست. اظهارات رژیم اشغالگر درباره به جریان انداختن مزدوران در یمن برای مشغول کردن ارتش یمن را آزمایش ابزارهایی دانست که شکست آن ثابت شده است. آنها ۹ سال علیه یمن متحد شدند و شکست خوردند.»

تجمع میلیونی یمنی‌ها علیه رژیم صهیونیستی و آمریکا

این مقام یمنی گفت: دشمن ائتلاف «نگهبان سعادت» را در ابتدای نبرد طوفان‌الاقصی به راه انداخت که شکست خورد و کشتی‌های جنگی و ناوهای هواپیمابر آمریکایی که در نتیجه حملات یمن شکست خورده بودند، فرار کردند؛ حملاتی که این ناوها از زمان جنگ جهانی دوم شاهد آن نبوده‌اند. این مقام یمنی ادامه داد: «ملت یمن مشتاق درگیری با دشمنان امت هستند و بیش از ۲۰ سال است که شعار مرگ بر اسرائیل را سرداده‌اند اما ابزارهای آمریکا و اسرائیل با آن روبه‌رو می‌شدند، اما امروز وارد رویارویی مستقیم شده است و ما بشارت می‌دهیم و به آنها می‌گوییم که به جهنم بزرگ خوش آمدید.»

حمله موشکی از یمن به اراضی اشغالی

در این میان خبر می‌رسد که بر اثر شلیک موشک از یمن به سمت اراضی اشغالی ۱۲ شهرک‌نشین در هنگام تلاش برای فرار به پناهگاه‌ها مجروح شدند. ارتش اشغالگر بامداد جمعه اذعان کرد موشکی را که از یمن پرتاب شده بود، رصد کرده و آژیر خطر در تل‌آویو و دیگر شهرک‌ها به ویژه در مرکز فلسطین اشغالی به صدا درآمد. ارتش اشغالگر از اصابت و سقوط قطعات موشک یمنی در شهرک «مودیعین» در مجاورت قدس اشغالی خبر داد. سازمان رادیو و تلویزیون رژیم صهیونیستی تأکید کرد که ۱۲ شهرک‌نشین در تلاش برای فرار به پناهگاه‌ها مجروح شده‌اند. این سازمان افزود: «۹ نفر دیگر در نتیجه هراس به دنبال فعال شدن آژیرها مصدوم شدند.»

مروری بر کارنامه هفته اخیر انصارالله

«سید عبدالملک الحوثی»، رهبر انصارالله یمن، در سخنرانی پنجشنبه خود در بزرگدا